

BAB I

PENDAHULUAN

1.1. Latar Belakang Penelitian

Sebagai suatu negara berkembang, Indonesia sedang memacu pembangunan nasional menuju terwujudnya masyarakat yang dicita-citakan yaitu masyarakat yang adil dan makmur. Dewasa ini Indonesia sedang menggalakkan pembangunan di segala bidang. Perekonomian merupakan salah satu dari aspek dalam pembangunan yang disiapkan untuk memasuki era globalisasi. Perekonomian sangat erat kaitannya dengan industri.

Untuk menghadapi dunia persaingan yang ketat dalam lingkungan industri, diperlukan pengoperasian perusahaan secara efektif dan efisien. Setiap keputusan harus dipikirkan dengan matang agar perusahaan tidak salah langkah. Perusahaan harus memikirkan segala tindakan yang tepat untuk mencapai tujuannya, yaitu memperoleh laba secara maksimal.

Keputusan yang tepat tidak dihasilkan dengan mudah. Tidak sedikit perusahaan yang mengalami kesulitan dalam memaksimalkan laba. Walaupun hasil produksi suatu perusahaan mempunyai kualitas yang memenuhi standar, belum tentu produk/jasa tersebut disukai konsumen dan laris di pasaran.

Anggaran adalah rencana sistematis dalam bentuk keuangan berkenaan dengan penggunaan sumber daya manusia, material, dan sumber-sumber lain yang diestimasikan dan berfungsi sebagai pedoman untuk menjalankan operasi maupun sebagai sarana pengendalian terhadap pelaksanaannya di masa

mendatang. Bentuk anggaran dalam suatu perusahaan belum tentu sama dengan perusahaan yang lainnya. Perbedaan anggaran diantara berbagai perusahaan diakibatkan oleh proses pembentukannya. Setiap anggaran harus disesuaikan dengan besar perusahaan dan ragam kegiatan perusahaan tersebut.

Menurut Husnan dan Muhammad (2000:5):

“Istilah penganggaran modal digunakan untuk menggambarkan bagaimana seseorang merencanakan investasi penting yang mempunyai keterlibatan jangka panjang. Investasi merupakan suatu pengaitan sumber-sumber daya atau pengeluaran modal saat ini untuk memperoleh manfaat di masa yang akan datang.”

Investasi tidak hanya dibatasi pada saham atau obligasi. Pembelian peralatan atau persediaan, perluasan usaha, pembuatan produk baru, bahkan pengurangan biaya juga disebut sebagai investasi. Semua investasi ditandai dengan pemasukan dana saat ini dengan harapan penerimaan pengembalian di masa datang dalam bentuk tambahan kas masuk atau pengurangan kas keluar.

Penetapan keputusan untuk berinvestasi seperti penambahan sarana dan prasarana pabrik dapat mengakibatkan dampak yang signifikan bagi kelangsungan hidup perusahaan. Oleh karena itu, pihak manajemen dituntut mempunyai perencanaan, pengkoordinasian serta pengendalian yang baik agar dapat mengambil keputusan yang sesuai dengan tujuan perusahaan. Perusahaan harus menilai kelayakan suatu investasi berdasar atas data perusahaan yang akurat.

Dalam menghasilkan suatu keputusan, dibutuhkan proses yang tersusun dengan baik untuk menilai kelayakan suatu investasi. Proses untuk menghasilkan keputusan investasi ini diawali dengan persiapan penganggaran modal tahunan

secara cermat. Hasil daripada penganggaran modal tersebut harus mencerminkan perencanaan strategis suatu usaha.

Bertolucci merupakan suatu perusahaan manufaktur yang bergerak dalam bidang garment, yang berlokasi di Bandung. Perusahaan ini merupakan salah satu contoh perusahaan berkembang yang dapat mengikuti pertumbuhan permintaan pasar. Namun, perusahaan mempunyai masalah yaitu kondisi salah satu mesin produksinya yang buruk dan membutuhkan renovasi/perbaikan.

Perusahaan berusaha mencari solusi untuk memecahkan masalah dengan berencana merenovasi mesin tersebut atau menggantinya dengan mesin baru. Namun, renovasi/penggantian mesin merupakan keputusan penting yang harus dipikirkan secara matang oleh manajemen perusahaan. Dari kedua alternatif ini, harus dilakukan penyeleksian proyek terlebih dulu untuk memilih tindakan yang paling menguntungkan bagi perusahaan. Selain itu perusahaan harus dapat menentukan jenis dan kondisi mesin yang akan dibeli berdasarkan informasi yang didapatkannya.

Karena tertarik dengan masalah ini, maka penulis memilih memilih topik skripsi dengan judul “**Peranan *Capital Budgeting* Sebagai Alat Bantu Dalam Pembelian Mesin Baru Guna Memperoleh Laba Yang Maksimal**”.

1.2. Identifikasi Masalah

Pengambilan keputusan akan sangat berpengaruh terhadap kelangsungan hidup perusahaan. Manajemen perusahaan dituntut untuk memutuskan dapat memanfaatkan sumber daya yang dimiliki untuk memaksimalkan laba. Saat ini pemanfaatan sumber daya yang dimaksud dalam Bertolucci adalah aktiva tetap berupa mesin. Salah satu jenis mesin produksi milik perusahaan, yaitu mesin *Singers* yang mempunyai kondisi yang buruk. Mesin *Singers* ini telah habis umur ekonomisnya dan tidak dapat lagi berfungsi dengan baik. Perusahaan memikirkan cara untuk memecahkan masalah tersebut dan mendapat dua alternatif, yaitu merenovasi mesin *Singers* lama dengan memperbaikinya atau menjual mesin lama dan menggantinya dengan mesin baru. Manajemen perusahaan berharap keputusan yang diambilnya dapat meminimalisasi biaya dan menguntungkan perusahaan, namun hal ini tidak bisa diputuskan berdasarkan pengalaman dan intuisi saja. Perusahaan membutuhkan informasi secara kuantitatif dan kualitatif untuk mengukur tingkat kelayakan investasi atas renovasi mesin lama atau pembelian mesin baru.

Sehubungan dengan perencanaan investasi yang akan dilakukan oleh Bertolucci, maka penulis mencoba melakukan analisis *capital budgeting* dengan memfokuskan pada informasi kuantitatif yang akan dijadikan dasar pertimbangan pengambilan keputusan dalam melakukan investasi.

Masalah pokok yang menjadi perhatian penulis dalam penulisan ini adalah:

1. bagaimana peranan analisis *capital budgeting* untuk memilih investasi secara efisien dan efektif di Bertolucci?

2. keputusan mana yang paling tepat bagi perusahaan dalam rangka meminimalisasi biaya produksi? Mempertahankan mesin lama dengan perbaikan atau menggantinya dengan pembelian mesin baru?
3. apa teknik pendekatan terbaik didalam Metode *Capital Budgeting* yang dapat digunakan untuk memecahkan masalah yang terjadi di Bertolucci?

1.3 Tujuan Penelitian

Penelitian yang akan dilakukan oleh penulis bertujuan:

1. untuk mengetahui peranan analisis *capital budgeting* dalam memilih investasi secara efisien dan efektif di Bertolucci;
2. untuk memutuskan alternatif yang paling tepat dalam meminimalisasi biaya. Mempertahankan mesin lama dengan perbaikan atau menggantinya dengan pembelian mesin baru;
3. untuk mengetahui teknik pendekatan terbaik didalam Metode *Capital Budgeting* untuk memecahkan masalah yang terjadi di Bertolucci.

1.4 Kegunaan Penelitian

Penelitian ini diharapkan dapat memberikan manfaat kepada:

1. bagi perusahaan

Penelitian ini diharapkan dapat memberi sumbangan informasi kepada perusahaan untuk meminimalisasi biaya, sehingga perusahaan dapat mengambil keputusan investasi pembelian mesin baru dengan tepat.

2. bagi penulis

Penelitian yang dilakukan oleh penulis diharapkan berguna untuk menambah pemahaman dan pengalaman penulis dalam menerapkan teori-teori yang diperoleh dalam perkuliahan.

Khususnya di bidang penggunaan Metode anggaran modal untuk mengambil keputusan investasi dan membandingkannya dengan praktek yang terjadi dalam perusahaan.

3. bagi pembaca

Penulis mengharapkan agar hasil penelitian pada perusahaan ini dapat menambah pengetahuan para pembaca dan memberikan gambaran penerapan Metode *capital budgeting* dalam kehidupan nyata.

1.5 Rerangka Pemikiran

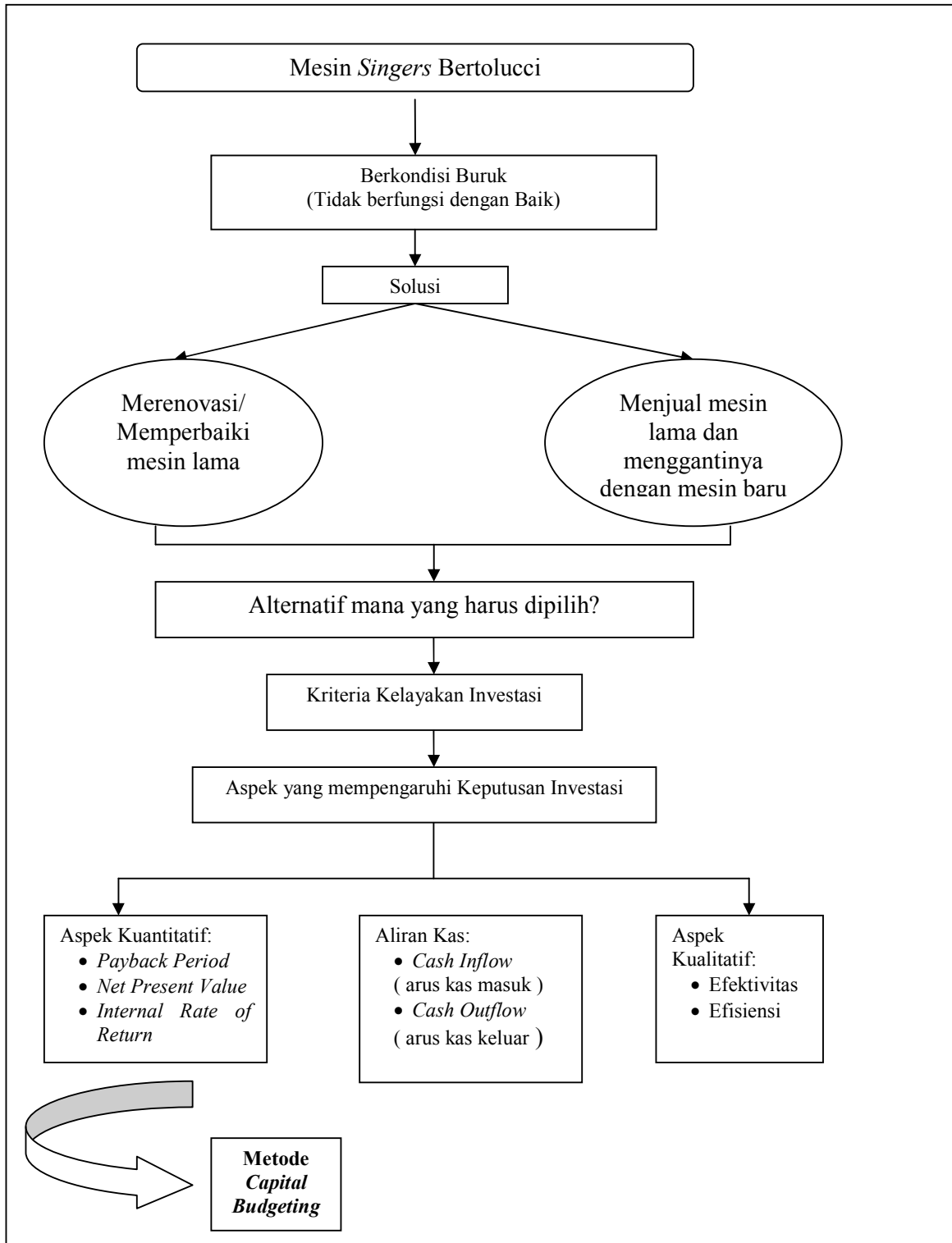

Seiring dengan pertumbuhan perekonomian, bidang industri pun berkembang pesat, termasuk diantaranya industri garment. Di tengah kemajuannya, manajemen Bertolucci sedang merencanakan suatu investasi. Aktiva tetap berupa mesin *Singers* yang sudah dimilikinya selama 5 tahun berkondisi buruk dan sudah tidak bisa lagi berfungsi dengan baik. Bertolucci berencana untuk menjual mesin tersebut dan menggantinya dengan mesin baru yang lebih canggih. Rencana investasi tersebut membutuhkan dana perusahaan yang cukup besar, karena itu pihak manajemen juga memikirkan untuk mempertahankan mesin lama dengan melakukan renovasi/perbaikan pada mesin demi mencapai tujuan perusahaan. Salah satu tujuan utama dari suatu perusahaan adalah mengoptimalkan laba atau keuntungan. Perusahaan harus meningkatkan efisiensi dan efektivitas agar tujuannya tercapai. Efisiensi disini artinya perusahaan harus meminimalisasikan biaya yang terjadi selama proses produksi, sedangkan efektivitas adalah mengoptimalkan kinerja.

Manajemen perusahaan harus menganalisa setiap informasi yang didapat untuk mendapatkan perhitungan yang akurat untuk menilai kelayakan investasi diantara kedua alternatif. Salah satu faktor di dalamnya adalah estimasi arus kas.

Dengan mengetahui jumlah kas yang dikeluarkan dan yang akan diterima, kita akan mendapatkan aliran kas bersih. Dengan mengetahui proyeksi aliran kas bersih, maka kita dapat melakukan penelitian mengenai kelayakan suatu investasi jangka panjang menggunakan Metode *Capital Budgeting* .

Pengertian *capital budgeting* menurut Garrison/Noreen (2003:636) :

“Capital budgeting is used to describe how managers plan significant outlay on projects that have long-term implications such as the purchase of new equipment and the introduction of new products.”

Teknik yang digunakan dalam Metode Capital Budgeting:

1. *pay-back period method*

Metode ini memperhitungkan waktu pengembalian dari investasi. Jumlah investasi awal akan dibandingkan dengan jumlah *cash flow* yang akan diperoleh dari proyek investasi.

2. *net present value (NPV) method*

Metode ini telah memperhitungkan nilai waktu uang. Dalam Metode ini Nilai sekarang bersih (*net present value*) merupakan selisih antara nilai sekarang dari arus kas masuk dan arus kas keluar yang berhubungan dengan suatu proyek. Jika positif maka proyek tersebut layak untuk dilaksanakan.

3. *internal rate of return (IRR) method*

Metode ini digunakan untuk mengetahui berapa tingkat pengembalian yang akan diperoleh selama umur proyek, apabila nilai $IRR \geq \text{cost of capital}$ maka proyek investasi tersebut layak untuk dilaksanakan.

1.6 Metode Penelitian

Dalam penelitian ini, penulis menggunakan pendekatan studi kasus (*case study research*), yaitu penelitian yang dilakukan pada satu obyek penelitian. Selain itu Metode yang digunakan adalah Metode penelitian deskriptif analisis, yaitu Metode yang berusaha untuk mengumpulkan, menyajikan serta menganalisis data perusahaan sehingga diperoleh suatu gambaran dan kesimpulan yang cukup jelas atas obyek yang diteliti.

Teknik pengumpulan data yang dilakukan oleh penulis untuk mendapatkan data yang relevan dengan permasalahan yang diteliti adalah:

1. studi lapangan (*Field Research*)

Penelitian ini dilakukan dengan cara meninjau serta mengumpulkan data secara langsung pada Bertolucci, yang dimaksudkan untuk memperoleh data primer.

Data-data tersebut didapat dengan cara:

- observasi, yaitu dengan melakukan penelitian dan pengamatan langsung terhadap proses produksi pada Bertolucci sebagai bahan pertimbangan pada waktu melakukan penyusunan dan analisa pengelolaan aktivitas biaya perusahaan. Pengumpulan data finansial dilakukan pula pada tahap ini.
- wawancara, yaitu dengan melakukan wawancara secara langsung dengan pimpinan perusahaan guna mengetahui keadaan perusahaan yang sebenarnya.

2. studi kepustakaan (*Library Research*)

Penelitian ini dilakukan dengan cara mempelajari buku-buku, catatan-catatan kuliah ataupun literatur-literatur, dengan tujuan untuk mendapatkan landasan ilmu serta pengetahuan yang ada hubungannya dengan penulisan skripsi.

1.7 Tempat dan Waktu Penelitian

Dalam penyusunan skripsi ini, penulis melakukan penelitian pada suatu perusahaan yang bernama Bertolucci. Perusahaan tersebut berlokasi di Komplek Kopo Permai II 9A no.10. Waktu penelitian ini dilakukan oleh penulis pada bulan April.